

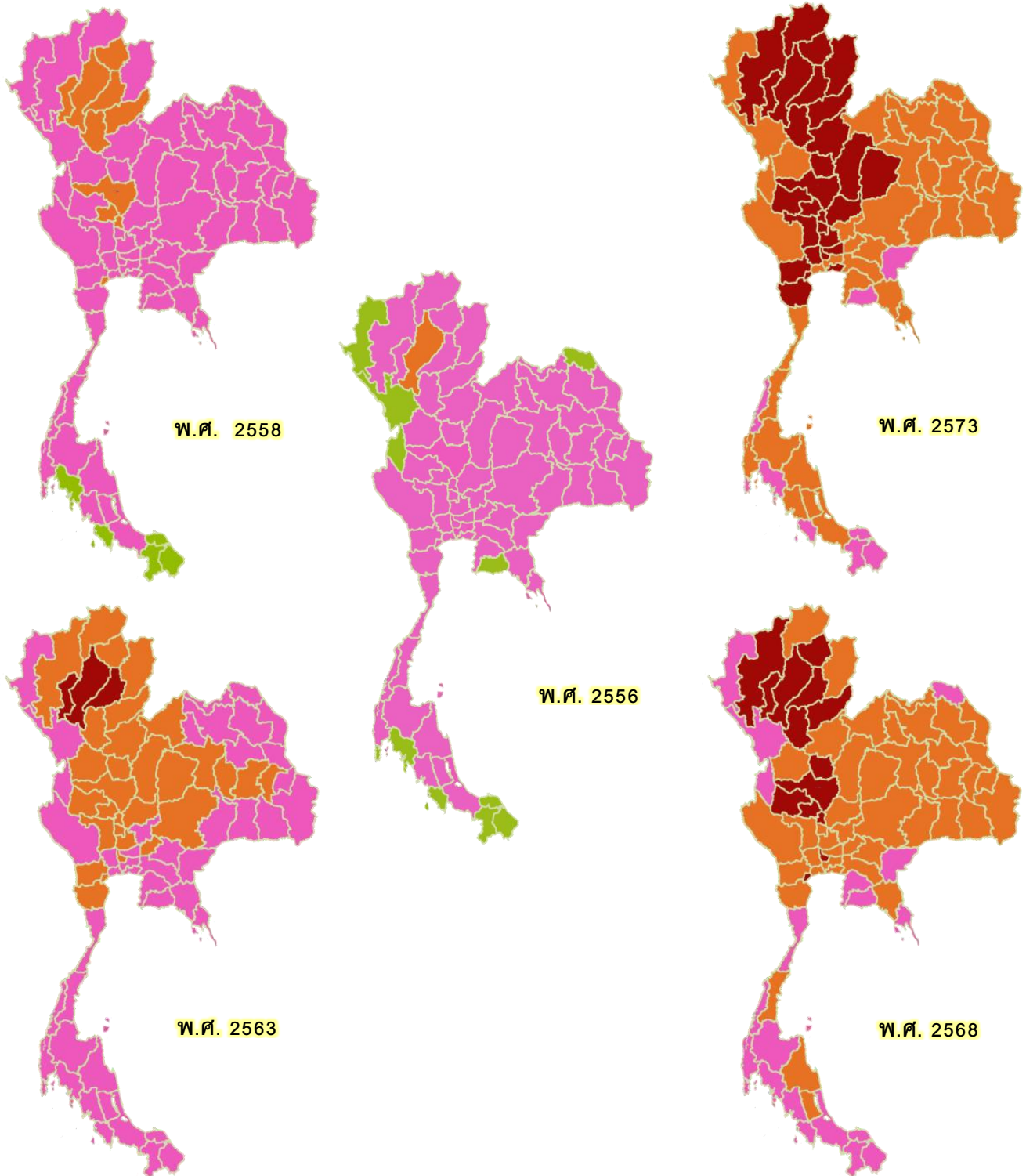

ประชากรสูงอายุไทย : ปัจจุบันและอนาคต

สถานการณ์และแนวโน้มสังคมผู้สูงอายุไทย พ.ศ. 2556 - 2573



ที่มา : 1) พ.ศ. 2556 ข้อมูลประชากรผู้ที่มีสัญชาติไทยและมีชื่ออยู่ในทะเบียนบ้านจากทะเบียนราษฎร ของสำนักบริหารการทะเบียน กรมการปกครอง
 2) พ.ศ. 2558 - 2573 ข้อมูลการคาดประมาณประชากรของประเทศไทย พ.ศ. 2553 - 2583 จาก สำนักงานคณะกรรมการพัฒนาเศรษฐกิจ
 และสังคมแห่งชาติ

ประมวลผลโดย : ศูนย์เทคโนโลยีสารสนเทศและการสื่อสาร สำนักงานปลัดกระทรวงการพัฒนาสังคมและความมั่นคงของมนุษย์
 หมายเหตุ : ดัชนีการสูงวัย = ร้อยละของอัตราส่วนจำนวนประชากรสูงอายุ (60 ปีขึ้นไป) ต่อจำนวนประชากรวัยเด็ก (ต่ำกว่า 15 ปี)

$$(\text{Index of Aging-IoA}) = (P_{60+}/P_{15-}) \times 100$$

■ : สังคมเยาว์วัย (young society) = ดัชนีต่ำกว่า 50

■ : สังคมสูงวัยอย่างสมบูรณ์ (completed aged society) = ดัชนี 120 - 199.9

■ : สังคมสูงวัย (aged society) = ดัชนี 50 - 119.9

■ : สังคมสูงวัยระดับสุดยอด (super aged society) = ดัชนี 200 ขึ้นไป

การเปลี่ยนแปลงโครงสร้างประชากรของไทยที่เกิดขึ้นอย่างรวดเร็วในช่วง 3 - 4 ทศวรรษที่ผ่านมา ทำให้ประเทศเข้าสู่การเป็นสังคมผู้สูงอายุ ตั้งแต่ประมาณปี 2543 - 2544 คือ มีประชากรอายุ 60 ปี คิดเป็นสัดส่วนมากกว่าร้อยละ 10 ของประชากรทั้งหมด นอกจากสัดส่วนผู้สูงอายุที่เพิ่มขึ้นแล้ว ยังมีอีกตัวบ่งชี้หนึ่ง ที่แสดงถึงการก้าวเข้าสู่สังคมผู้สูงอายุแล้ว นั่นคือ “ดัชนีการสูงอายุ” (Aging index) ซึ่งแสดงถึงการเปรียบเทียบ โครงสร้างการทดแทนกันของประชากรกลุ่มผู้สูงอายุ (อายุ 60 ปีขึ้นไป) กับกลุ่มประชากรวัยเด็ก (อายุต่ำกว่า 15 ปี) โดยดัชนีการสูงวัยมีค่าต่ำกว่า 100 แสดงว่าจำนวนประชากรสูงอายุน้อยกว่าจำนวนเด็ก แต่ในทางตรงข้าม ถ้าดัชนีมีค่าเกินกว่า 100 แสดงว่าจำนวนประชากรสูงอายุนั้นมากกว่าจำนวนประชากรเด็ก

ปัจจุบันประชากรโลกมีอายุสูงขึ้น จึงมีการใช้ดัชนีการสูงวัยจำแนกสังคม (ปราโมทย์ ปราสาทกุล, 2556) ดังนี้

- สังคมเยาว์วัย (young society) หมายถึงค่าดัชนีต่ำกว่า 50
- สังคมสูงวัย (aged society) หมายถึงค่าดัชนีระหว่าง 50 - 119.9
- สังคมสูงวัยอย่างสมบูรณ์ (completed aged society) หมายถึงค่าดัชนีระหว่าง 120 - 199.9
- สังคมสูงวัยระดับสุดยอด (super aged society) หมายถึงค่าดัชนีตั้งแต่ 200 ขึ้นไป

ประชากรโลกได้เปลี่ยนผ่านสู่ประชากรสูงวัย กลุ่มประเทศพัฒนาแล้ว เช่น ประเทศสมาชิกในยุโรป อเมริกาเหนือ ได้เข้าสู่สังคมสูงวัยอย่างสมบูรณ์แล้ว (Population Reference Bureau, 2012) ในขณะที่บางประเทศ ในเอเชีย เช่น ญี่ปุ่น ได้เข้าสู่สังคมสูงวัยระดับสุดยอดแล้วเช่นกัน ประเทศไทยจัดอยู่ในกลุ่มสังคมสูงวัยของกลุ่ม ประเทศอาเซียนเป็นอันดับที่ 2 รองจากประเทศสิงคโปร์ (แผนภาพที่ 1)

แผนภาพที่ 1 : ดัชนีการสูงวัยของประเทศในอาเซียน ญี่ปุ่น เกาหลีใต้ และจีน พ.ศ. 2556

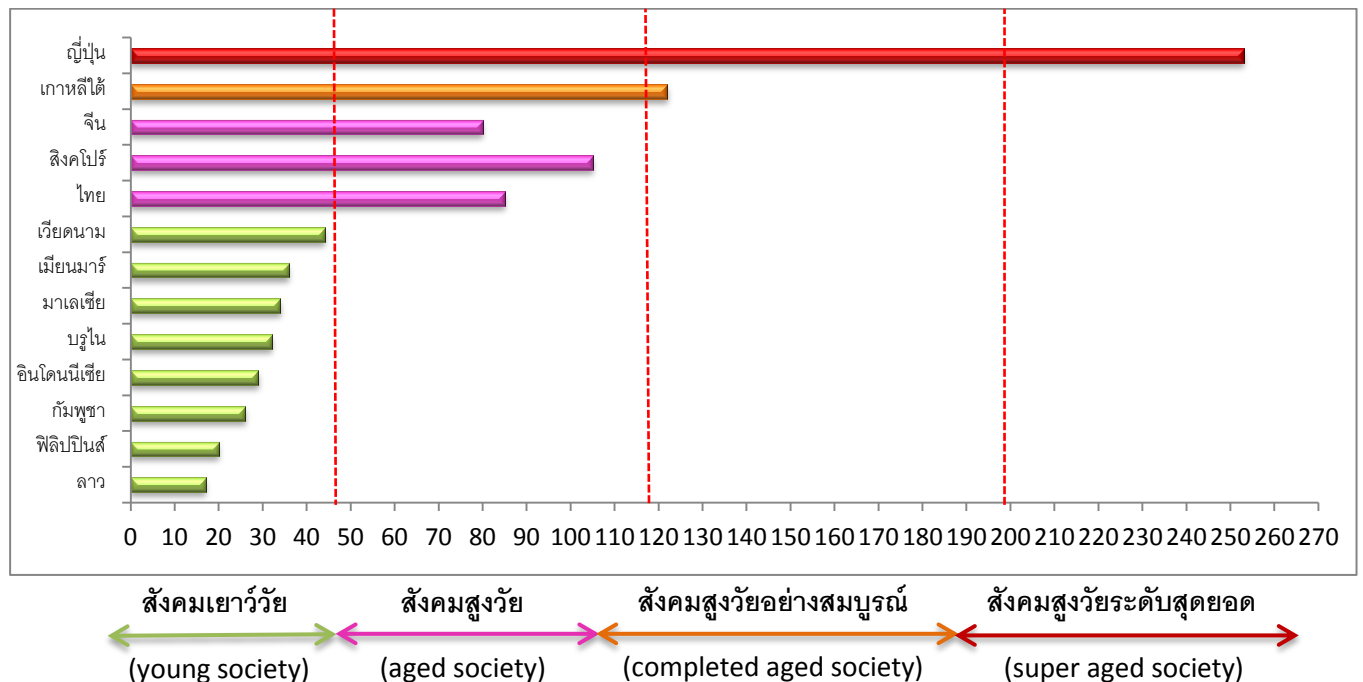

ที่มา : ปราโมทย์ ปราสาทกุล “สถานการณ์ผู้สูงอายุ แนวโน้ม และผลกระทบจากการเข้าสู่ประชาคมอาเซียน, 2556

สาเหตุสำคัญของการเพิ่มสัดส่วนประชากรผู้สูงอายุอย่างรวดเร็ว เนื่องมาจากปัจจัยสำคัญ 2 ประการ (มูลนิธิสถาบันวิจัยและพัฒนาผู้สูงอายุไทย ,2554) คือ

(1) การลดลงของภาวะเจริญพันธุ์หรือการเกิดน้อยลง จากข้อมูลอัตราเจริญพันธุ์รวม (ตารางที่ 1) แสดงให้เห็นว่าจำนวนบุตรโดยเฉลี่ยที่สตรีคนหนึ่งมีตลอดวัยเจริญพันธุ์ได้ลดลงเป็นลำดับ จาก 4.9 คน ต่อสตรี 1 คน ในปี 2517 เหลือเพียงประมาณ 1.6 คน ต่อสตรี 1 คน ในปี 2556 และเหลือประมาณ 1.3 คน ในปี 2576

ตารางที่ 1 : แสดงการลดลงของภาวะเจริญพันธุ์ของประเทศไทย จากอดีต ปัจจุบัน และอนาคต

	อดีต	พ.ศ. 2556	20 ปีข้างหน้า (พ.ศ.2576)
จำนวนการเกิด	มากกว่า 1 ล้านคน (พ.ศ.2506 - 2526)	800,000	600,000
อัตราเกิด	30/1,000 (พ.ศ.2520)	12.5/1,000	9/1,000
อัตราเจริญพันธุ์รวม (จำนวนบุตรเฉลี่ยต่อผู้หญิง 1 คน)	4.9 (พ.ศ.2517)	1.6	1.3

ที่มา : ปราโมทย์ ปราสาทกุล “สถานการณ์ผู้สูงอายุ แนวโน้ม และผลกระทบจากการเข้าสู่ประชาคมอาเซียน,2556

(2) การลดภาวะการตายทำให้อายุคนไทยยืนยาวขึ้น ดูได้จากอายุคาดเฉลี่ยเมื่อแรกเกิดของคนไทย เมื่อ 50 ปีก่อน อายุคาดเฉลี่ยฯ ของเพศชายประมาณ 55 ปี เพศหญิงประมาณ 62 ปี แต่ปัจจุบัน (2557) อายุคาดเฉลี่ยฯ ได้เพิ่มสูงขึ้น โดยเพศชายประมาณ 72 ปี เพศหญิง ประมาณ 79 ปี และอีกสิบปีข้างหน้า อายุคาดเฉลี่ยฯ ของเพศชายประมาณ 76 ปี และเพศหญิงประมาณ 83 ปี (แผนภาพที่ 2)

แผนภาพที่ 2 อายุคาดเฉลี่ยเมื่อแรกเกิด ช่วง พ.ศ. 2507 - 2573

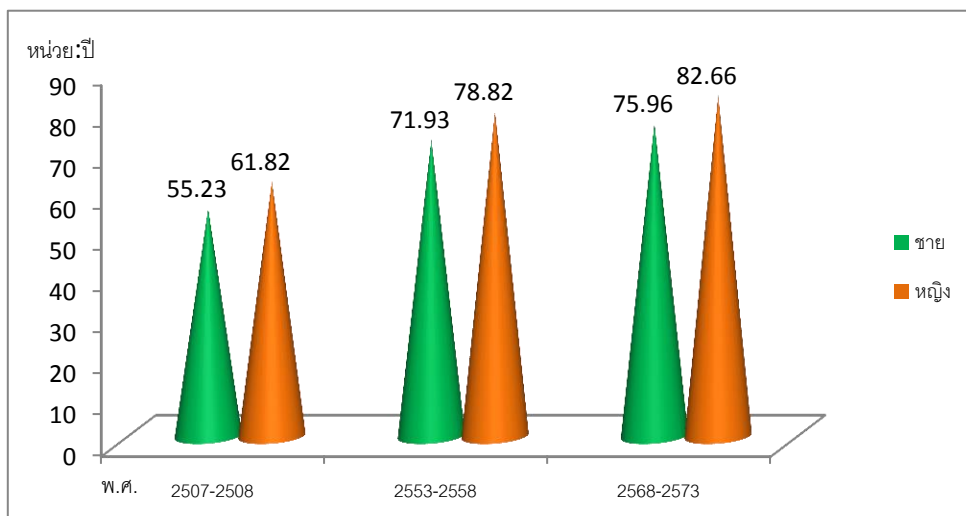

ที่มา : การสำรวจการเปลี่ยนแปลงของประชากร สำนักงานสถิติแห่งชาติ ,2556

การเปลี่ยนแปลงดังกล่าวส่งผลให้ประชากรวัยเด็กลดลงอย่างรวดเร็วจนนำมาสู่การเพิ่มขึ้นของสัดส่วนประชากรสูงอายุซึ่งมีแนวโน้มที่จะสูงขึ้นอย่างต่อเนื่อง จากข้อมูลการคาดประมาณประชากรของประเทศไทย ปี 2558 - 2573 จะเห็นว่าภาพรวมประเทศไทยอยู่ในสถานการณ์ “สังคมสูงอายุ” (aged society) และในอีก 10 ปีข้างหน้า จะเริ่มเข้าสู่สังคมสูงอายุอย่างสมบูรณ์ (completed aged society) (แผนภาพที่ 3 และตารางที่ 3)

แผนภาพที่ 3 : แนวโน้มประชากรเด็ก ผู้สูงอายุ และดัชนีการสูงวัย ในช่วง พ.ศ. 2558 - 2573

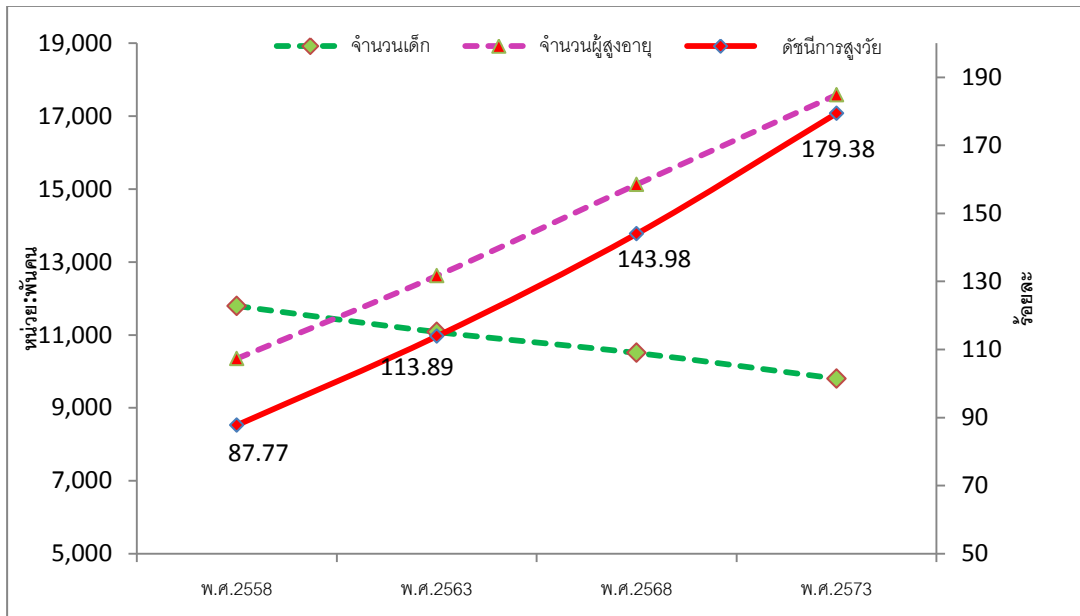

ที่มา: การคาดประมาณประชากรของประเทศไทย พ.ศ. 2553 - 2583 จากสำนักงานคณะกรรมการพัฒนาเศรษฐกิจและสังคมแห่งชาติ

ในปี 2556 จากข้อมูลประชากร ของสำนักบริหารงานทะเบียน กรมการปกครอง พบว่า ประชากรที่มีอายุ 60 ปีขึ้นไป มีจำนวนถึง 8,734,101 คน และดัชนีการสูงวัยอยู่ที่ร้อยละ 68.77 โดยจังหวัดที่มีดัชนีการสูงวัยมากที่สุด 3 ลำดับแรกได้แก่ ลำปาง (121.79%) ลำพูน (116.48%) และแพร่ (116.47%) ส่วนจังหวัดที่มีดัชนีการสูงวัยน้อยที่สุด 3 ลำดับ ได้แก่ นราธิวาส (36.17%) กระบี่ (37.62%) และยะลา (37.67%) (ตารางที่ 2 และภาพที่ 4)

ตารางที่ 2 : จำนวนประชากรผู้สูงอายุและดัชนีการสูงวัย พ.ศ. 2556 จำแนกรายจังหวัดและเพศ

ที่	จังหวัด	จำนวนประชากรอายุ 60 ปีขึ้นไป (คน)			จำนวนประชากร เด็กอายุต่ำกว่า 15 ปี (คน)	ดัชนีการ สูงวัย (ร้อยละ)	ลำดับ ความ รุนแรง
		ชาย	หญิง	รวม			
	ทั่วประเทศ	3,871,957	4,862,144	8,734,101	12,700,001	68.77	
1	กระบี่	20,137	23,479	43,616	115,930	37.62	76
2	กรุงเทพมหานคร	342,548	475,305	817,853	976,846	83.72	19
3	กาญจนบุรี	45,699	55,727	101,426	163,478	62.04	51
4	กาฬสินธุ์	55,347	68,633	123,980	187,625	66.08	44
5	กำแพงเพชร	45,620	54,440	100,060	143,027	69.96	39
6	ขอนแก่น	111,665	134,093	245,758	331,730	74.08	33
7	จันทบุรี	34,382	41,389	75,771	101,057	74.98	30
8	ฉะเชิงเทรา	43,035	55,838	98,873	137,857	71.72	37
9	ชลบุรี	66,139	87,222	153,361	292,713	52.39	66
10	ชัยนาท	26,198	34,774	60,972	56,471	107.97	6
11	ชัยภูมิ	73,745	88,836	162,581	216,908	74.95	31
12	ชุมพร	31,404	38,980	70,384	93,526	75.26	28
13	เชียงราย	77,043	85,984	163,027	177,606	91.79	11
14	เชียงใหม่	112,225	131,421	243,646	269,212	90.50	14
15	ตรัง	34,623	45,674	80,297	131,299	61.16	53
16	ตราด	14,644	16,563	31,207	42,890	72.76	35
17	ตาก	27,507	31,540	59,047	132,433	44.59	71
18	นครนายก	17,832	23,628	41,460	46,456	89.25	16
19	นครปฐม	50,727	69,364	120,091	123,693	97.09	9
20	นครพนม	36,812	46,020	82,832	141,979	58.34	56
21	นครราชสีมา	162,082	200,164	362,246	509,479	71.10	38
22	นครศรีธรรมราช	96,130	125,863	221,993	320,602	69.24	41
23	นครสวรรค์	74,974	95,954	170,928	191,859	89.09	17
24	นนทบุรี	72,451	93,033	165,484	203,873	81.17	25
25	นราธิวาส	35,047	42,958	78,005	215,686	36.17	77
26	น่าน	32,723	35,670	68,393	82,422	82.98	20

ที่	จังหวัด	จำนวนประชากรอายุ 60 ปีขึ้นไป (คน)			จำนวนประชากร เด็กอายุต่ำกว่า 15 ปี (คน)	ดัชนีการ สูงวัย (ร้อยละ)	ลำดับ ความ รุนแรง
		ชาย	หญิง	รวม			
27	บึงกาฬ	20,994	23,570	44,564	94,654	47.08	70
28	บุรีรัมย์	91,280	111,421	202,701	334,101	60.67	54
29	ปทุมธานี	50,115	65,763	115,878	207,977	55.72	59
30	ประจวบคีรีขันธ์	30,432	37,526	67,958	104,594	64.97	45
31	ปราจีนบุรี	28,272	36,998	65,270	94,656	68.95	42
32	ปัตตานี	33,211	43,875	77,086	196,637	39.20	73
33	พระนครศรีอยุธยา	51,238	70,270	121,508	149,811	81.11	26
34	พะเยา	34,210	38,708	72,918	73,103	99.75	8
35	พังงา	16,371	18,759	35,130	56,465	62.22	49
36	พัทลุง	34,196	45,354	79,550	103,829	76.62	27
37	พิจิตร	39,401	50,804	90,205	100,433	89.82	15
38	พิษณุโลก	55,623	69,283	124,906	153,014	81.63	24
39	เพชรบุรี	30,901	41,533	72,434	87,459	82.82	22
40	เพชรบูรณ์	63,786	77,471	141,257	190,390	74.19	32
41	แพร่	34,572	43,421	77,993	66,966	116.47	3
42	ภูเก็ต	14,776	18,537	33,313	87,317	38.15	74
43	มหาสารคาม	57,953	72,220	130,173	173,112	75.20	29
44	มุกดาหาร	18,239	21,090	39,329	70,851	55.51	62
45	แม่ฮ่องสอน	13,192	13,381	26,573	56,055	47.41	69
46	ยโสธร	32,966	39,723	72,689	100,999	71.97	36
47	ยะลา	24,860	29,811	54,671	145,118	37.67	75
48	ร้อยเอ็ด	79,384	98,373	177,757	241,739	73.53	34
49	ระนอง	9,744	10,756	20,500	38,861	52.75	65
50	ระยอง	31,872	40,339	72,211	145,498	49.63	68
51	ราชบุรี	55,613	74,031	129,644	157,916	82.10	23
52	ลพบุรี	50,183	62,941	113,124	136,489	82.88	21
53	ลำปาง	60,259	69,787	130,046	106,783	121.79	1
54	ลำพูน	32,211	37,455	69,666	59,807	116.48	2

ที่	จังหวัด	จำนวนประชากรอายุ 60 ปีขึ้นไป (คน)			จำนวนประชากร เด็กอายุต่ำกว่า 15 ปี (คน)	ดัชนีการ สูงวัย (ร้อยละ)	ลำดับ ความ รุนแรง
		ชาย	หญิง	รวม			
55	เลย	41,548	44,539	86,087	123,316	69.81	40
56	ศรีสะเกษ	83,358	103,175	186,533	298,233	62.55	48
57	สกลนคร	55,711	67,448	123,159	239,558	51.41	67
58	สงขลา	77,786	99,615	177,401	314,588	56.39	57
59	สตูล	15,097	17,700	32,797	80,441	40.77	72
60	สมุทรปราการ	63,211	84,674	147,885	240,651	61.45	52
61	สมุทรสงคราม	14,884	21,250	36,134	32,465	111.30	5
62	สมุทรสาคร	27,472	36,278	63,750	102,516	62.19	50
63	สระแก้ว	29,069	34,641	63,710	117,019	54.44	64
64	สระบุรี	36,334	47,616	83,950	122,634	68.46	43
65	สิงห์บุรี	16,954	23,551	40,505	35,719	113.40	4
66	สุโขทัย	41,207	55,066	96,273	105,405	91.34	13
67	สุพรรณบุรี	60,478	80,688	141,166	154,541	91.35	12
68	สุราษฎร์ธานี	55,011	71,024	126,035	226,592	55.62	61
69	สุรินทร์	82,065	102,213	184,278	288,709	63.83	46
70	หนองคาย	28,310	33,537	61,847	102,750	60.19	55
71	หนองบัวลำภู	26,288	31,249	57,537	103,752	55.46	63
72	อ่างทอง	21,038	29,695	50,733	49,458	102.58	7
73	อำนาจเจริญ	21,175	25,441	46,616	74,448	62.62	47
74	อุดรธานี	80,092	96,702	176,794	313,951	56.31	58
75	อุดรดิตถ์	34,619	42,298	76,917	79,740	96.46	10
76	อุทัยธานี	23,747	29,611	53,358	62,822	84.94	18
77	อุบลราชธานี	99,907	118,374	218,281	392,390	55.63	60

ที่มา : ข้อมูลประชากรผู้มีสัญชาติไทยและมีชื่ออยู่ในทะเบียนบ้านจากทะเบียนราษฎร ของสำนักบริหารการทะเบียน กรมการปกครอง
ประมวลผลโดย : ศูนย์เทคโนโลยีสารสนเทศและการสื่อสาร สำนักงานปลัดกระทรวงการพัฒนาสังคมและความมั่นคงของมนุษย์
หมายเหตุ : ดัชนีการสูงวัย = ร้อยละของอัตราส่วนจำนวนประชากรสูงอายุ (60 ปีขึ้นไป) ต่อจำนวนประชากรวัยเด็ก (ต่ำกว่า 15 ปี)

$$(\text{Index of Aging-loA}) = (P_{60+}/P_{15-}) \times 100$$

แผนภาพที่ 4 : ระดับสังคมสูงวัยตามค่าดัชนีการสูงวัยของประเทศไทย พ.ศ. 2556

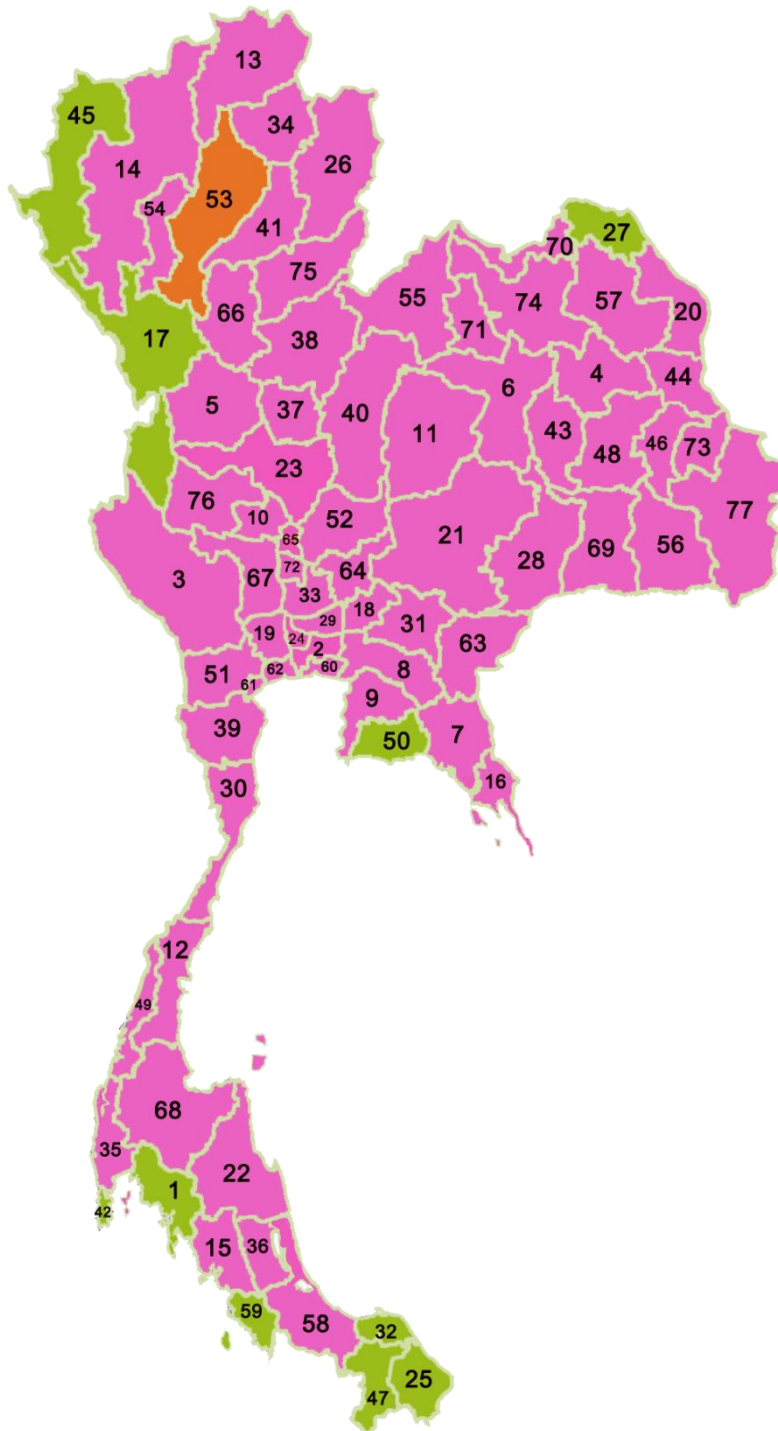

ที่มา : ข้อมูลประชากรผู้ที่มีสัญชาติไทยและมีชื่ออยู่ในทะเบียนบ้านจากทะเบียนราษฎร ของสำนักบริหารการทะเบียน กรมการปกครอง
 ประมวลผลโดย : ศูนย์เทคโนโลยีสารสนเทศและการสื่อสาร สำนักงานปลัดกระทรวงการพัฒนาสังคมและความมั่นคงของมนุษย์
 หมายเหตุ : ดัชนีการสูงวัย = ร้อยละของอัตราส่วนจำนวนประชากรสูงอายุ (60 ปีขึ้นไป) ต่อจำนวนประชากรวัยเด็ก (ต่ำกว่า 15 ปี)

$$(\text{Index of Aging-IoA}) = (P_{60+}/P_{15-}) \times 100$$

■ : สังคมเยาว์วัย (young society) = ดัชนีต่ำกว่า 50

■ : สังคมสูงวัยอย่างสมบูรณ์ (completed aged society) = ดัชนี 120 - 199.9

■ : สังคมสูงวัย (aged society) = ดัชนี 50 - 119.9

■ : สังคมสูงวัยระดับสุดยอด (super aged society) = ดัชนี 200 ขึ้นไป

ตารางที่ 3 : ประมาณการดัชนีการสูงวัย พ.ศ. 2558 - 2573 จำแนกรายจังหวัด

ที่	จังหวัด	พ.ศ. 2558			พ.ศ. 2563			พ.ศ. 2568			พ.ศ. 2573		
		จำนวนประชากร (คน)		ดัชนีการสูงวัย (ร้อยละ)	จำนวนประชากร (คน)		ดัชนีการสูงวัย (ร้อยละ)	จำนวนประชากร (คน)		ดัชนีการสูงวัย (ร้อยละ)	จำนวนประชากร (คน)		ดัชนีการสูงวัย (ร้อยละ)
		ผู้สูงอายุ (60 ปี+)	เด็ก (0 - <15 ปี)		ผู้สูงอายุ (60 ปี+)	เด็ก (0 - <15 ปี)		ผู้สูงอายุ (60 ปี+)	เด็ก (0 - <15 ปี)		ผู้สูงอายุ (60 ปี+)	เด็ก (0 - <15 ปี)	
	ทั่วประเทศ	10,351,200	11,793,200	87.77	12,620,340	11,081,300	113.89	15,125,900	10,505,900	143.98	17,581,000	9,801,000	179.38
1	กระบี่	41,200	82,700	49.82	49,300	80,600	61.17	59,900	78,400	76.40	70,800	73,300	96.59
2	กรุงเทพมหานคร	973,700	1,097,300	88.74	1,242,400	1,159,600	107.14	1,556,700	1,179,200	132.01	1,901,000	986,100	192.78
3	กาญจนบุรี	116,200	155,700	74.63	139,100	144,600	96.20	163,400	134,500	121.49	183,300	122,500	149.63
4	กาฬสินธุ์	144,400	162,800	88.70	171,600	144,400	118.84	198,500	132,000	150.38	223,700	128,600	173.95
5	กำแพงเพชร	142,300	152,600	93.25	173,700	134,500	129.14	202,400	120,000	168.67	219,500	111,800	196.33
6	ขอนแก่น	300,600	297,900	100.91	358,400	263,900	135.81	414,600	240,700	172.25	468,200	234,700	199.49
7	จันทบุรี	79,100	92,700	85.33	98,000	95,100	103.05	122,100	96,500	126.53	150,400	91,200	164.91
8	ฉะเชิงเทรา	117,000	139,000	84.17	145,000	142,400	101.83	180,800	144,400	125.21	222,600	136,600	162.96
9	ชลบุรี	149,600	209,700	71.34	185,900	214,700	86.59	232,200	217,800	106.61	285,300	205,900	138.56
10	ชัยนาท	69,700	53,600	130.04	81,900	48,800	167.83	96,100	44,800	214.51	108,400	40,200	269.65
11	ชัยภูมิ	191,100	188,400	101.43	228,500	167,000	136.83	265,400	153,000	173.46	300,800	149,000	201.88
12	ชุมพร	69,900	84,100	83.12	83,400	81,800	101.96	100,900	79,800	126.44	120,000	74,600	160.86

ที่	จังหวัด	พ.ศ. 2558			พ.ศ. 2563			พ.ศ. 2568			พ.ศ. 2573		
		จำนวนประชากร (คน)	เด็ก (0 - <15 ปี)	ผู้สูงอายุ (60 ปี+)	จำนวนประชากร (คน)	เด็ก (0 - <15 ปี)	ผู้สูงอายุ (60 ปี+)	จำนวนประชากร (คน)	เด็ก (0 - <15 ปี)	ผู้สูงอายุ (60 ปี+)	จำนวนประชากร (คน)	เด็ก (0 - <15 ปี)	ผู้สูงอายุ (60 ปี+)
13	เชียงราย	205,400	191,900	249,400	169,200	289,900	150,600	289,900	150,600	315,500	140,400	315,500	
14	เชียงใหม่	283,900	242,500	342,500	213,700	397,900	190,500	397,900	190,500	437,000	177,600	437,000	
15	ตรัง	87,400	127,400	104,700	123,900	126,800	120,800	126,800	120,800	150,400	113,000	150,400	
16	ตราด	36,300	45,900	44,800	47,100	56,200	47,700	56,200	47,700	69,100	45,100	69,100	
17	ตาก	68,600	110,400	83,400	97,300	97,100	87,300	97,100	87,300	104,900	81,200	104,900	
18	นครนายก	47,800	46,400	59,200	47,600	73,900	48,200	73,900	48,200	91,100	45,700	91,100	
19	นครปฐม	140,100	160,200	186,300	162,600	247,700	163,300	247,700	163,300	324,900	152,000	324,900	
20	นครพนม	92,600	128,900	110,600	114,300	128,000	104,600	128,000	104,600	144,900	101,900	144,900	
21	นครราชสีมา	439,700	474,400	526,500	421,500	614,100	386,000	614,100	386,000	698,900	375,600	698,900	
22	นครศรีธรรมราช	266,100	303,300	318,400	295,500	385,800	288,200	385,800	288,200	458,000	269,400	458,000	
23	นครสวรรค์	203,900	168,900	248,400	148,900	290,800	132,800	290,800	132,800	317,800	123,800	317,800	
24	นนทบุรี	209,900	177,500	279,400	180,000	372,200	181,400	372,200	181,400	486,600	168,900	486,600	
25	นราธิวาส	77,500	184,800	92,600	180,300	112,400	175,500	112,400	175,500	132,800	164,000	132,800	
26	น่าน	87,500	81,500	107,000	71,900	124,800	64,100	124,800	64,100	136,400	59,600	136,400	

ที่	จังหวัด	พ.ศ. 2558			พ.ศ. 2563			พ.ศ. 2568			พ.ศ. 2573		
		ผู้สูงอายุ (60 ปี+)	เด็ก (0 - <15 ปี)	ดัชนีการสูงวัย (ร้อยละ)	ผู้สูงอายุ (60 ปี+)	เด็ก (0 - <15 ปี)	ดัชนีการสูงวัย (ร้อยละ)	ผู้สูงอายุ (60 ปี+)	เด็ก (0 - <15 ปี)	ดัชนีการสูงวัย (ร้อยละ)	ผู้สูงอายุ (60 ปี+)	เด็ก (0 - <15 ปี)	ดัชนีการสูงวัย (ร้อยละ)
27	บึงกาฬ	56,500	83,500	67.66	67,400	74,300	90.71	78,100	68,300	114.35	88,600	66,500	133.23
28	บุรีรัมย์	234,600	292,400	80.23	280,040	259,100	108.08	326,400	237,500	137.43	370,700	231,200	160.34
29	ปทุมธานี	150,700	176,600	85.33	201,000	179,600	111.92	267,500	179,900	148.69	350,000	167,100	209.46
30	ประจวบคีรีขันธ์	61,600	87,500	70.40	73,600	81,300	90.53	86,500	75,600	114.42	97,200	68,900	141.07
31	ปราจีนบุรี	91,200	106,000	86.04	112,600	108,600	103.68	140,500	110,400	127.26	173,100	104,400	165.80
32	ปัตตานี	77,900	169,100	46.07	93,000	165,100	56.33	112,800	160,700	70.19	133,900	150,200	89.15
33	พระนครศรีอยุธยา	127,500	129,700	98.30	149,800	118,700	126.20	175,300	108,100	162.16	197,900	97,300	203.39
34	พะเยา	83,000	64,800	128.09	100,600	57,200	175.87	117,100	50,700	230.97	127,800	47,300	270.19
35	พังงา	34,000	51,000	66.67	40,500	49,700	81.49	49,200	48,100	102.29	58,400	45,100	129.49
36	พิจิตร	90,800	103,600	87.64	108,700	100,700	107.94	131,600	98,300	133.88	156,200	91,800	170.15
37	พิจิตร	120,100	101,700	118.09	146,300	89,700	163.10	171,200	79,900	214.27	187,000	74,600	250.67
38	พิษณุโลก	169,000	158,000	106.96	206,100	139,300	147.95	240,600	124,200	193.72	262,000	115,800	226.25
39	เพชรบุรี	84,600	79,900	105.88	101,000	73,900	136.67	118,600	69,000	171.88	134,400	62,700	214.35
40	เพชรบูรณ์	178,400	181,800	98.13	217,900	160,000	136.19	254,600	142,800	178.29	276,700	133,100	207.89

ที่	จังหวัด	พ.ศ. 2558			พ.ศ. 2563			พ.ศ. 2568			พ.ศ. 2573		
		ผู้สูงอายุ (60 ปี+)	เด็ก (0 - <15 ปี)	ดัชนีการสูงวัย (ร้อยละ)	ผู้สูงอายุ (60 ปี+)	เด็ก (0 - <15 ปี)	ดัชนีการสูงวัย (ร้อยละ)	ผู้สูงอายุ (60 ปี+)	เด็ก (0 - <15 ปี)	ดัชนีการสูงวัย (ร้อยละ)	ผู้สูงอายุ (60 ปี+)	เด็ก (0 - <15 ปี)	ดัชนีการสูงวัย (ร้อยละ)
41	แพร่	95,500	64,000	149.22	116,700	56,300	207.28	136,200	50,000	272.40	147,800	46,700	316.49
42	ภูเก็ต	44,000	85,300	51.58	52,600	83,100	63.30	63,800	80,800	78.96	74,900	75,600	99.07
43	มหาสารคาม	150,500	153,700	97.92	178,500	136,100	131.15	205,600	124,200	165.54	231,200	121,100	190.92
44	มุกดาหาร	54,300	73,500	73.88	65,000	65,200	99.69	75,400	59,600	126.51	85,400	58,000	147.24
45	แม่ฮ่องสอน	27,200	46,000	59.13	33,100	40,400	81.93	38,500	36,100	106.65	42,300	33,700	125.52
46	ยโสธร	95,000	98,400	96.54	113,700	87,200	130.39	131,300	79,400	165.37	148,700	77,400	192.12
47	ยะลา	49,300	117,300	42.03	58,800	114,400	51.40	71,700	111,300	64.42	84,700	104,000	81.44
48	ร้อยเอ็ด	212,700	226,100	94.07	253,300	200,900	126.08	292,500	183,300	159.57	330,000	178,300	185.08
49	ระนอง	23,600	43,300	54.50	28,100	42,100	66.75	34,000	41,100	82.73	40,300	38,500	104.68
50	ระยอง	88,700	153,300	57.86	110,100	156,900	70.17	137,300	158,600	86.57	169,100	150,000	112.73
51	ราชบุรี	140,600	141,300	99.50	167,900	131,300	127.88	197,600	122,100	161.83	223,600	111,400	200.72
52	ลพบุรี	135,500	135,200	100.22	159,300	123,700	128.78	186,600	112,800	165.43	210,000	101,400	207.10
53	ลำปาง	162,800	106,000	153.58	197,500	93,600	211.00	230,800	82,800	278.74	253,600	77,400	327.65
54	ลำพูน	78,300	50,700	154.44	94,700	44,700	211.86	110,300	39,900	276.44	120,700	37,100	325.34

ที่	จังหวัด	พ.ศ. 2558			พ.ศ. 2563			พ.ศ. 2568			พ.ศ. 2573		
		ผู้สูงอายุ (60 ปี+)	เด็ก (0 - <15 ปี)	ดัชนีการสูงวัย (ร้อยละ)	ผู้สูงอายุ (60 ปี+)	เด็ก (0 - <15 ปี)	ดัชนีการสูงวัย (ร้อยละ)	ผู้สูงอายุ (60 ปี+)	เด็ก (0 - <15 ปี)	ดัชนีการสูงวัย (ร้อยละ)	ผู้สูงอายุ (60 ปี+)	เด็ก (0 - <15 ปี)	ดัชนีการสูงวัย (ร้อยละ)
55	เลย	94,400	98,600	95.74	112,800	87,500	128.91	131,100	80,300	163.26	148,900	78,100	190.65
56	ศรีสะเกษ	192,000	235,100	81.67	229,400	208,600	109.97	266,500	190,600	139.82	301,700	185,600	162.55
57	สกลนคร	141,500	193,300	73.20	168,500	171,100	98.48	194,500	156,700	124.12	219,200	152,800	143.46
58	สงขลา	206,900	306,800	67.44	247,300	299,100	82.68	299,900	291,100	103.02	354,800	272,200	130.35
59	สตูล	33,100	68,900	48.04	39,500	67,000	58.96	47,800	65,300	73.20	56,700	60,900	93.10
60	สมุทรปราการ	221,100	250,600	88.23	294,600	254,200	115.89	391,900	255,700	153.27	513,000	237,900	215.64
61	สมุทรสงคราม	40,600	28,800	140.97	48,300	26,700	180.90	57,300	24,800	231.05	64,700	22,600	286.28
62	สมุทรสาคร	70,800	95,000	74.53	94,500	96,400	98.03	125,500	96,600	129.92	164,300	89,700	183.17
63	สระแก้ว	86,400	141,500	61.06	107,000	145,200	73.69	133,600	147,300	90.70	164,400	139,100	118.19
64	สระบุรี	104,300	123,800	84.25	122,700	113,100	108.49	143,700	103,100	139.38	161,300	92,700	174.00
65	สิงห์บุรี	44,400	32,900	134.95	52,300	30,100	173.75	61,200	27,400	223.36	68,900	24,600	280.08
66	สุโขทัย	132,600	110,500	120.00	161,300	97,500	165.44	188,800	86,700	217.76	205,900	80,900	254.51
67	สุพรรณบุรี	173,200	150,100	115.39	207,400	139,500	148.67	244,100	129,700	188.20	276,300	118,000	234.15
68	สุราษฎร์ธานี	135,800	187,000	72.62	162,300	182,200	89.08	196,900	177,600	110.87	233,500	166,000	140.66

ที่	จังหวัด	พ.ศ. 2558				พ.ศ. 2563				พ.ศ. 2568				พ.ศ. 2573			
		จำนวนประชากร (คน)		ดัชนีการสูงวัย (ร้อยละ)	จำนวนประชากร (คน)		ดัชนีการสูงวัย (ร้อยละ)	จำนวนประชากร (คน)		ดัชนีการสูงวัย (ร้อยละ)	จำนวนประชากร (คน)		ดัชนีการสูงวัย (ร้อยละ)	จำนวนประชากร (คน)		ดัชนีการสูงวัย (ร้อยละ)	
		ผู้สูงอายุ (60 ปี+)	เด็ก (0 - <15 ปี)		ผู้สูงอายุ (60 ปี+)	เด็ก (0 - <15 ปี)		ผู้สูงอายุ (60 ปี+)	เด็ก (0 - <15 ปี)		ผู้สูงอายุ (60 ปี+)	เด็ก (0 - <15 ปี)					
69	สุรินทร์	220,500	260,200	84.74	263,900	230,500	114.49	307,100	210,700	145.75	349,500	205,300	170.24				
70	หนองคาย	73,100	98,300	74.36	87,000	86,900	100.12	101,000	79,400	127.20	114,400	77,400	147.80				
71	หนองบัวลำภู	78,800	108,300	72.76	93,900	96,000	97.81	108,500	88,000	123.30	122,400	85,600	142.99				
72	อ่างทอง	54,000	45,200	119.47	63,300	41,200	153.64	74,300	37,700	197.08	83,900	33,800	248.22				
73	อำนาจเจริญ	48,100	59,900	80.30	57,300	53,000	108.11	66,300	48,500	136.70	75,600	47,300	159.83				
74	อุดรธานี	195,200	258,500	75.51	232,500	228,900	101.57	268,800	209,300	128.43	302,900	204,000	148.48				
75	อุตรดิตถ์	96,700	74,600	129.62	118,200	65,700	179.91	137,700	58,500	235.38	151,100	54,700	276.23				
76	อุทัยธานี	65,200	57,800	112.80	79,700	50,900	156.58	93,100	45,600	204.17	101,700	42,400	239.86				
77	อุบลราชธานี	283,100	367,300	77.08	338,400	325,700	103.90	394,100	297,700	132.38	447,400	290,100	154.22				

ที่มา: ข้อมูลการคาดประมาณประชากรของประเทศไทย พ.ศ. 2553 - 2583 จาก สำนักงานคณะกรรมการพัฒนาเศรษฐกิจและสังคมแห่งชาติ
 ประมวลผลโดย: ศูนย์เทคโนโลยีสารสนเทศและการสื่อสาร สำนักงานปลัดกระทรวงการพัฒนาสังคมและความมั่นคงของมนุษย์
 หมายเหตุ: ดัชนีการสูงวัย = ร้อยละของอัตราส่วนจำนวนประชากรสูงอายุ (60 ปีขึ้นไป) ต่อจำนวนประชากรวัยเด็ก (ต่ำกว่า 15 ปี)

$$\text{(Index of Aging-loA)} = (P_{60+}/P_{15-}) \times 100$$

■ : สังคมเยาว์วัย (young society) = ดัชนีต่ำกว่า 50

■ : สังคมสูงวัยอย่างสมบูรณ์ (completed aged society) = ดัชนี 120 - 199.9

■ : สังคมสูงวัย (aged society) = ดัชนี 50 - 119.9

■ : สังคมสูงวัยระดับสุดยอด (super aged society) = ดัชนี 200 ขึ้นไป

Note

A series of horizontal dotted lines for writing notes, spanning the width of the page.



คณะผู้จัดทำ	ศูนย์เทคโนโลยีสารสนเทศและการสื่อสาร สำนักงานปลัดกระทรวงการพัฒนาสังคมและความมั่นคงของมนุษย์
หน่วยงานที่เผยแพร่	ศูนย์เทคโนโลยีสารสนเทศและการสื่อสาร สำนักงานปลัดกระทรวงการพัฒนาสังคมและความมั่นคงของมนุษย์ อาคาร ซีพี ทาวเวอร์ 3 อาคาร เอ ชั้น 14 เลขที่ 34 ถนนพญาไท เขตราชเทวี กรุงเทพฯ 10400
พิมพ์ครั้งที่ 1	พฤศจิกายน 2557
จำนวน	700 เล่ม

**สำนักงานปลัดกระทรวงการพัฒนาสังคมและความมั่นคงของมนุษย์
ศูนย์เทคโนโลยีสารสนเทศและการสื่อสาร
อาคาร ซีพี ทาวเวอร์ 3 อาคาร เอ ชั้น 14
เลขที่ 34 ถนนพญาไท เขตราชเทวี กรุงเทพฯ 10400
โทรศัพท์ : 0 2202 9004 - 5 โทรสาร : 02202 9011
Website : www.m-society.go.th**